

UniSalle en Medios

Boletín 152 | Del 14 al 20 de Enero de 2023

Dirección de Comunicación y Mercadeo-VPDH



TV

5 publicaciones



RADIO

3 publicaciones



PRENSA

3 publicaciones



DIGITAL

13 publicaciones

Valorización \$110.991.490

Audiencia \$ 2.103.255



TV

Medio: Citytv

¿CÓMO IMPUGNAR UN COMPARENDO?



“Primero, es muy importante conocer cual es la normatividad vigente, establecer muy bien cuales son las pruebas que se requieren para considerar la impugnación”, declara **Edder Velandia**, docente del programa de Ingeniería Civil de la Universidad de La Salle.

[Clic para ver la noticia completa](#)

Valorización: \$ 7.575.000 | Audiencia: 389.648

También en

Canal El Tiempo 8:00 pm

[Clic para ver la noticia completa](#)

Valorización: \$ 2.630.000 | Audiencia: 5.663

Medio: CityTv

GRADUADOS Y EN LA BÚSQUEDA DE EMPLEO



“El mercado laboral colombiano es un poco tradicional hay una alta demanda en algunas profesiones como administración, economía, contaduría, sin embargo, cada vez son emergentes nuevas habilidades y competencias que el profesional debe tener”, explica **Omar Guevara**, director de Egresados de la Universidad de La Salle.

[Clic para ver la noticia completa](#)

Valorización: \$ 14.971.700 | Audiencia: 127.425



Medio: Citytv

COLADOS, PROBLEMA EN TRANSMILENIO



“La evasión está aumentando y esto es resultado de una descomposición social, una pérdida de cultura ciudadana”, afirma **Edder Velandia**, docente del programa de Ingeniería Civil de la Universidad de La Salle.

[Clic para ver la noticia completa](#)

Valorización: \$ 6.590.250 | Audiencia: 389.648

Medio: RCN Noticias

MOVILIDAD EN BOGOTÁ



“No estaríamos mejorando notablemente la velocidad y lo que ha sido el resultado en estas semanas de inicio de año podrían no ser reales y debemos esperar a la próxima semana”, comenta **Edder Velandia**, docente del programa de Ingeniería Civil de la Universidad de La Salle.

[Clic para ver la noticia completa](#)

Valorización: \$ 13.104.800 | Audiencia: 408.000



RADIO

Medio: Radio Nacional

LA LUNA ES UN FACTOR IMPORTANTE PARA LOS CULTIVOS

“Hay una evidencia de que el tema comienza a impactar y a interesarle a alguien otra vez y esto es porque nos dimos cuenta que tal vez ahí está la clave de ciertas formas más amigables con los ritmos de la naturaleza, de cultivar otra vez con estas formas de las que nos estábamos olvidando”, señala **Ana María Castro, directora de Doctorado y la Maestría en Agrociencias de la Universidad de La Salle.**

[Clic para ver la noticia completa](#)

Valorización: \$ 5.624.200 | Audiencia: 75.322

Medio: Radio Nacional

INFLUENCIA DE LA LUNA AL MOMENTO DE CULTIVAR

“Esta es una práctica ancestral que viene de generación en generación [...] Hemos visto que tanto la luna como el sol ejercen presión. El sol lo vemos como la energía vital, primaria que hace que las plantas hagan fotosíntesis y con ella hay mayor producción. Esa misma fotosíntesis necesita un espacio de oscuridad y es allí donde la noche participa en el proceso, pero la luna hace que varíe la intensidad de esa oscuridad. Sin luna llena hay 100% de oscuridad y este proceso afecta la fotosíntesis”, afirma **Ana María Castro, directora de Doctorado y la Maestría en Agrociencias de la Universidad de La Salle.**

[Clic para ver la noticia completa](#)

Valorización: \$ 8.881.600 | Audiencia: 75.322



Medio: Radio Nacional

ENTREVISTA SANTIAGO SAENZ

“El Yacón es una planta de alta biodiversidad andina, es como cualquier otra planta que el campesino o el habitante de la ciudad consume para ayudar a la salud. Es una raíz tuberosa es decir que es incapaz de generar una planta”, asegura Santiago Sáenz, **docente del programa de Ingeniería Agronómica de la Universidad de La Salle.**

[Clic para ver la noticia completa](#)

Valorización: \$ 7.771.400 | Audiencia: 75.322



Medio: El Universal (Cartagena)

TODLO LO QUE DEBE SABER SOBRE LAS MASCOTAS DE SOPORTE EMOCIONAL



“Javier Rivas, médico veterinario y docente de la Universidad de La Salle, explica que el tema de conseguir los certificados de apoyo emocional de alguna forma se volvió algo bastante frecuente para personas que simplemente quieren viajar y quieren que su perro (o gato) viaje en cabina”, afirma el medio El Universal en su nota de prensa.

[Clic para ver la noticia completa](#)

Valorización: \$ 3.024.000 | Audiencia: 65.658

Medio: El Nuevo Día (Ibagué)

EVITE ESTOS PROBLEMAS EN LOS NIÑOS DURANTE LAS VACACIONES

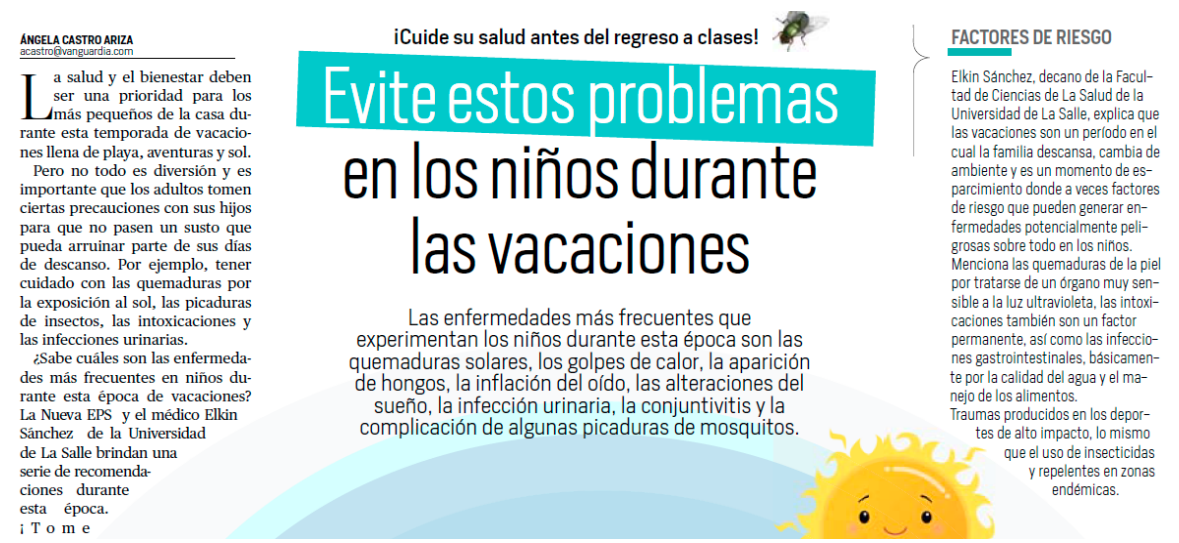

“Elkin Sánchez, decano de la Facultad de Ciencias de La Salud de la Universidad de La Salle, explica que las vacaciones son un período en el cual la familia descansa, cambia de ambiente y es un momento de esparcimiento donde a veces factores de riesgo que pueden generar enfermedades potencialmente peligrosas sobre todo en los niños. Menciona las quemaduras de la piel por tratarse de un órgano muy sensible a la luz ultravioleta, las intoxicaciones también son un factor permanente, así como las infecciones gastrointestinales, básicamente por la calidad del agua y el manejo de los alimentos”, asegura El Nuevo Día en su nota de prensa.

[Clic para ver la noticia completa](#)

Valorización: \$ 2.036.600 | Audiencia: 67.068

También en

Vanguardia Liberal

[Clic para ver la noticia completa](#)

Valorización: \$ 3.456.660 | Audiencia: 109.000



Medio: El Nuevo Día (Ibagué)

**GOLPES, INFECCIONES Y ENFERMEDADES:
EVITE ESTOS PROBLEMAS EN LOS NIÑOS
DURANTE LAS VACACIONES**



“Elkin Sánchez, decano de la Facultad de Ciencias de La Salud de la Universidad de La Salle, explica que las vacaciones son un período en el cual la familia descansa, cambia de ambiente y es un momento de esparcimiento donde a veces factores de riesgo que pueden generar enfermedades potencialmente peligrosas sobre todo en los niños. Menciona las quemaduras de la piel por tratarse de un órgano muy sensible a la luz ultravioleta, las intoxicaciones también son un factor permanente, así como las infecciones gastrointestinales, básicamente por la calidad del agua y el manejo de los alimentos”, asegura El Nuevo Día en su nota web.

[Clic para ver la noticia completa](#)

Valorización: \$ 3.500.000 | Audiencia: 26.000

Medio: RCN Radio

**LA MINERÍA ILEGAL ESTÁ ACABANDO CON EL
RÍO NECHÍ**



“Un estudio realizado por la **Universidad de la Salle** resalta que el impacto ambiental que se presenta en la región no sólo se ve reflejado en la pesca que se produce, sino que a su vez se ve en los cultivos de arroz y yuca, sobrepasando los niveles de mercurio que tolera el cuerpo humano”, asegura RCN Radio en su nota web.

[Clic para ver la noticia completa](#)

Valorización: \$ 14.128.100 | Audiencia: 110.000



Medio: La Patria (Manizales)

LOS RETOS ECONÓMICOS QUE TIENE COLOMBIA EN EL 2023



“Manejar mejor la política económica en el país. Reducir el endeudamiento externo, dadas las altas tasas de cambio que se establecieron en el segundo semestre del 2022. Será responsabilidad de las instituciones, como de la banca central asumir decisiones y estrategias eficientes para bajar la deuda”, afirma **Elena Infante, docente del programa Finanzas y Comercio Internacional de la Universidad de La Salle.**

[Clic para ver la noticia completa](#)

Valorización: \$ 3.500.000 | Audiencia: 123.600

Medio: ADN Celam

¿QUÉ ES LA FASE CONTINENTAL DEL SÍNODO?



“La Fase Continental del Sínodo es un tiempo de escucha y de discernimiento de todo el Pueblo de Dios y de todas las diócesis, y que conduce a una serie de asambleas regionales. Esto no significa una repetición de la Fase Diocesana realizada anteriormente. Se trata, más bien, de un tiempo para la profundización, en el discernimiento, a partir del Documento para la Etapa Continental, el cual recoge los aportes realizados por todos los países del mundo”, manifiesta **Óscar Elizalde Prada, director de Comunicaciones y Mercadeo de la Universidad de La Salle.**

[Clic para ver la noticia completa](#)

Valorización: \$ 1.550.910 | Audiencia: 6.935



Medio: ADN Celam

IGLESIA HONDUREÑA CONDENA EL ASESINATO DE LOS DEFENSORES AMBIENTALES ALY DOMÍNGUEZ Y JAIRO BONILLA



“A través de un comunicado, varias organizaciones eclesiales de Honduras han condenado el asesinato de los defensores ambientales Aly Domínguez y Jairo Bonilla, ocurrido el pasado 7 de enero de 2023, expresando también condolencias a sus familiares de los líderes ambientalistas. Los líderes, miembros del Comité de Defensa de los Bienes Comunes y Públicos, eran reconocidos por su labor en defensa del río Guapinol”, asegura **Óscar Elizalde Prada, director de Comunicaciones y Mercadeo de la Universidad de La Salle.**

[Clic para ver la noticia completa](#)

Valorización: \$ 1.550.910 | Audiencia: 6.935

Medio: ADN Celam

LLEGA LA REVISTA MISIÓN CELAM: ¡SIGAMOS CAMINANDO JUNTOS!



“En este número, que corresponde al periodo diciembre 2022 – enero 2023, el Presidente del Celam, Mons. Miguel Cabrejos Vidarte recuerda, en el editorial, el llamado a la conversión permanente, “ante los grandes retos que nos interpelan como Pueblo de Dios”, invitando a seguir participando en la etapa continental del sínodo a través de las asambleas regionales que se realizarán en América Latina y el Caribe entre los meses de febrero y marzo”, explica **Óscar Elizalde Prada, director de Comunicaciones y Mercadeo de la Universidad de La Salle.**

[Clic para ver la noticia completa](#)

Valorización: \$ 1.550.910 | Audiencia: 6.935



Medio: ADN Celam

MONS. JESÚS GONZÁLEZ DE ZÁRATE: HEMOS HECHO LA OPCIÓN DE NO ABANDONAR AL PUEBLO VENEZOLANO



“Este sábado 7 de enero, en Caracas, ha iniciado la 119.^a Asamblea Ordinaria Plenaria de la Conferencia Episcopal Venezolana (CEV) con la participación de los obispos del país, así como de los directivos del secretariado permanente de la CEV y de algunos invitados especiales laicos y laicas, religiosas y religiosos, y sacerdotes”, explica **Óscar Elizalde Prada, director de Comunicaciones y Mercadeo de la Universidad de La Salle.**

[Clic para ver la noticia completa](#)

Valorización: \$ 1.550.910 | Audiencia: 6.935

Medio: ADN Celam

10 GRANDES ENSEÑANZAS DE BENEDICTO XVI EN APARECIDA



“Al igual que la Iglesia universal, la Iglesia de este continente se nutrió de sus enseñanzas y orientaciones pastorales, en las que siempre dejó ver su talento de teólogo e intelectual. A modo de ejemplo, algunas de las palabras del Discurso inaugural de Benedicto XVI en la V Conferencia General del Episcopado Latinoamericano, celebrada en Aparecida (Brasil), pronunciado el 13 de mayo de 2007, nos permiten asomarnos a su pensamiento y a su mirada de fe ante a la realidad”, afirma **Óscar Elizalde Prada, director de Comunicaciones y Mercadeo de la Universidad de La Salle.**

[Clic para ver la noticia completa](#)

Valorización: \$ 1.550.910 | Audiencia: 6.935



Medio: ADN Celam

EL LEGADO TEOLÓGICO DE BENEDICTO XVI



“En una mañana nublada, en Roma, fueron celebrados los funerales del Papa Emérito Benedicto XVI, este 5 de enero, presididos por el papa Francisco. De acuerdo con Vatican News, la eucaristía fue concelebrada por más de 120 cardenales, más de 400 obispos y aproximadamente 4.000 sacerdotes. Se estima que más de 60.000 personas participaron en la multitudinaria ceremonia, incluyendo a los miembros del cuerpo diplomático acreditado ante la Santa Sede, además de numerosas delegaciones oficiales de varios países”, asegura **Óscar Elizalde Prada, director de Comunicaciones y Mercadeo de la Universidad de La Salle.**

[Clic para ver la noticia completa](#)

Valorización: \$ 1.550.910 | Audiencia: 6.935

Medio: ADN Celam

MONS. MIGUEL CABREJOS: UN NUEVO AMANECER ES POSIBLE CUANDO SALIMOS DE NUESTROS EGOÍSMOS PARA DEJARNOS TRANSFORMAR POR DIOS



“Al igual que la Iglesia universal, la Iglesia de este continente se nutrió de sus enseñanzas y orientaciones pastorales, en las que siempre dejó ver su talante de teólogo e intelectual. A modo de ejemplo, algunas de las palabras del Discurso inaugural de Benedicto XVI en la V Conferencia General del Episcopado Latinoamericano, celebrada en Aparecida (Brasil), pronunciado el 13 de mayo de 2007, nos permiten asomarnos a su pensamiento y a su mirada de fe ante a la realidad*:", afirma **Óscar Elizalde Prada, director de Comunicaciones y Mercadeo de la Universidad de La Salle.**

[Clic para ver la noticia completa](#)

Valorización: \$ 1.550.910 | Audiencia: 6.935



Medio: ADN Celam

¿EN QUÉ MOMENTO NOS ENCONTRAMOS DEL PROCESO SINODAL?



“El Sínodo 2021-2014 convocado por el Papa Francisco avanza ahora con la Fase Continental que comenzó el 27 de octubre de 2022 tras la publicación del Documento para la Etapa Continental y culminará el 31 de marzo de 2023 cuando sean enviadas a la Secretaría del Sínodo las síntesis de cada continente”, explica **Óscar Elizalde Prada, director de Comunicaciones y Mercadeo de la Universidad de La Salle.**

[Clic para ver la noticia completa](#)

Valorización: \$ 1.550.910 | Audiencia: 6.935

Medio: Asmedas Antioquia

¿A QUIÉN LE SIRVE EL MÍNIMO?



“A pocos y afecta a todos. El 15.7% de las y los trabajadores ganan un salario mínimo, es decir 3.428.000 personas. Pero 9.436.000 personas tienen un ingreso inferior a un salario mínimo es decir el 43.1% de los trabajadores. Entre uno y dos salarios mínimo gana el 23.3%. El 9.9% de los trabajadores tiene ingresos entre 2 y 5 salarios. El 2.2% tienen ingresos entre 6 y 10 salarios y solo el 0.8% registra ingresos superiores a 10 salarios mínimos legales vigentes, de acuerdo con cifras del Ministerio de Hacienda. En definitiva, de los casi 22 millones de trabajadores en Colombia, a quienes se les paga un salario mínimo es solo una sexta parte de ellos, entonces es válido preguntarse: ¿de dónde tanta parafernalia con la negociación del Salario mínimo”, manifiesta **Jaime Rendón, director del Centro de Estudios e Investigaciones Rurales de la Universidad de La Salle.**

[Clic para ver la noticia completa](#)

Valorización: \$ 1.789.900 | Audiencia: 99



Medio: Asmedas Antioquia

A LOS POBRES NO LES VA BIEN, Y MENOS SI TRABAJAN POR DÍAS



“Se equivoca el Banco de la República que piensa que es con tasas de interés como controla los precios (esto es solo una parte del problema con el agravante que conduce solo a un enfriamiento de la economía), pero también los agentes económicos generadores de empleo que optan por precarizar el trabajo y disminuir los ingresos laborales, generando un eterno bucle que ahonda la trampa de la pobreza. Estas decisiones de corto plazo terminan por dejar a la economía y a las empresas con muy pocos argumentos para enfrentar nuevos ciclos de crecimiento y desarrollo. Y es acá donde se requieren las reformas, los consensos y en general los acuerdos sociales que nos permitan recobrar la esperanza en un país posible y de un modelo de desarrollo de progreso, justicia y equidad”, advierte **Jaime Rendón, director del Centro de Estudios e Investigaciones Rurales de la Universidad de La Salle.**

[Clic para ver la noticia completa](#)

Valorización: \$ 1.550.910 | Audiencia: 6.935